GUARDIA CIVIL

Tema 22

Resumen

Armas y Explosivos

Opositu: prepara tu oposición con superpoderes.

Después de leerlo, ponte a prueba

→ opositu.com/guardia-civil

Edición: Octubre 2026

© 2026 Opositu. Todos los derechos reservados. · opositu.com

opositu

CÓMO ESTUDIAR

Saca el máximo partido a este resumen

Estudiar no es solo leer y memorizar. Estos pasos te acercan a tu plaza.

1. **Lee el resumen entero.** Una primera pasada sin subrayar, solo para ver de qué va y cómo encaja todo.

2. **Relee fijándote en las partes subrayadas.** Fíjate en las trampas, los plazos y los artículos estrella: son los que más se repiten en el examen.

3. **Ponte a prueba.** Cierra el PDF e intenta recordarlo. Lo que recuerdes sin mirar es lo que de verdad sabes; si hay algo que te cuesta recordar, repásalo de nuevo.

4. **Utiliza repetición espaciada.** Vuelve al tema a los pocos días y otra vez en una semana. Repasar conceptos antes de olvidarlos ayuda a fijarlos en la memoria.

   • En Opositu, las fichas de estudio aplican la repetición espaciada por ti.

5. **Practica con preguntas tipo test.** En opositu.com cada pregunta de nuestro banco de preguntas propio de este tema incluye el razonamiento de por qué la respuesta correcta es correcta. Así aprendes de cada fallo.

6. **Haz simulacros de examen.** Cuando ya domines el tema, ponte a prueba en condiciones reales. Puedes hacerlo con un simulacro en PDF de convocatorias anteriores de los disponibles en internet o en opositu.com, con los razonamientos de exámenes pasados y tu nota calculada.

Pon a prueba este tema en opositu.com

El examen es tipo test, así que prepararte con preguntas tipo test como las del examen es la mejor manera de practicar. En Opositu tienes preguntas de este mismo tema, simulacros con soluciones y razonamientos, y un porcentaje que estima tu nivel de preparación.

→ opositu.com/guardia-civil

ESCANEA Y EMPIEZA

ÍNDICE DEL RESUMEN

Tema 22 · Armas y Explosivos

01 Visión general del tema

02 Diagrama: categorías de armas y licencia exigida

03 Esquema completo

04 Tablas comparativas

05 Diagrama: clasificación de explosivos por composición

06 Plazos y cifras clave

07 Trampas frecuentes de examen

08 Conexiones entre temas

01 Visión general del tema

Tema doble: el **Reglamento de Armas** (**Real Decreto 137/1993, de 29 de enero**) y el **Reglamento de Explosivos** (**Real Decreto 130/2017, de 24 de febrero**) regulan la fabricación, comercio, circulación, adquisición, tenencia y uso de armas y explosivos con fines civiles, con la **Dirección General de la Guardia Civil** como autoridad central de intervención.

Peso en examen
Medio-alto — entre 2 y 4 preguntas por convocatoria. En convocatorias recientes (2023, 2024, 2025) se han preguntado consistentemente: clasificación de armas, licencias, guías de pertenencia y circulación, depósitos de explosivos, polvorines y paradas de transporte.

Artículos estrella
RD 137/1993: arts. 1-3 (objeto, definiciones, categorías), 4-5 (armas prohibidas), 6-7 (armas de guerra e intervinientes), 25 + 33 (guías), 88-90 (guías de pertenencia y revistas), 96-105 (licencias A-F + tarjetas), 152 (campos de tiro eventuales). **RD 130/2017:** arts. 1-4 (objeto, competencias, definiciones), 8 (divisiones de riesgo ONU), 9 (clasificación), 52 (cerramiento de fábricas), 56 (depósitos), 59 (polvorines), 119 (autorización de utilización), 156 (paradas de transporte).

Qué pesa más
Las trampas clásicas: categoría incorrecta para un arma concreta, plazo de validez de la licencia equivocado, capacidad máxima de un polvorín cambiada, distancia de parada de transporte (**500 m** y no 1.000 m), inclinación de la alambrada (**45º**) y composición de los cuerpos de la guía de circulación. Todo número del Reglamento puede caer; consolidar la tabla de plazos y cifras antes del examen.

> **FUENTE** *RD 137/1993 + RD 130/2017*

02 Diagrama: categorías de armas y licencia exigida

El núcleo del Reglamento de Armas es la cadena **categoría → licencia exigida → autoridad competente → vigencia**. Toda pregunta sobre tenencia y uso se resuelve recorriendo ese flujo (**arts. 3 y 96-105 RD 137/1993**).

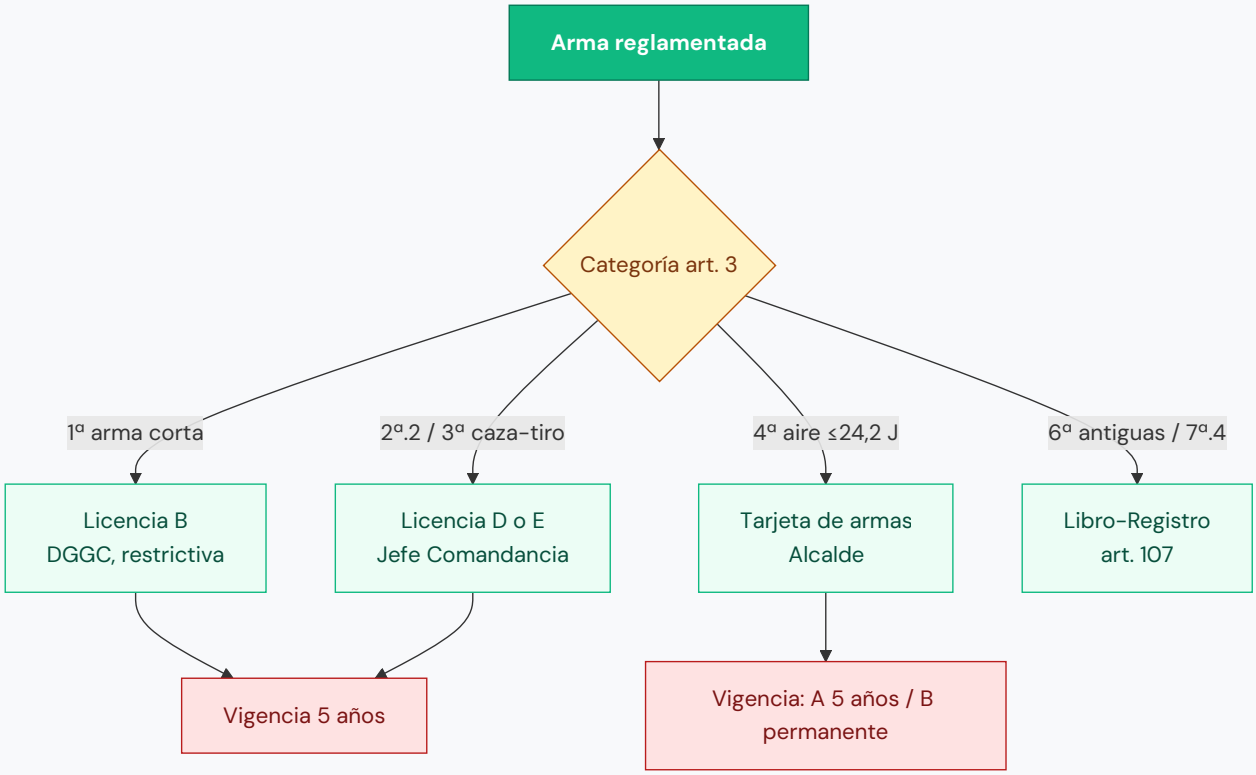

Figura 1 — Categoría del arma → licencia o documentación exigida (RD 137/1993 arts. 3, 96-105).

FUENTE *Arts. 3 + 96-105 RD 137/1993*

03 Esquema completo

Esquema dual: primero el Reglamento de Armas (RD 137/1993), después el Reglamento de Explosivos (RD 130/2017). Los artículos con callout dorado son los más preguntados en convocatorias recientes.

I. Reglamento de Armas (RD 137/1993)

Capítulo preliminar — Objeto, definiciones y categorías (arts. 1-9)

- **Art. 1 RD 137/1993 — Objeto.** Regula la **fabricación y reparaciones de armas, sus imitaciones y réplicas, y de sus componentes esenciales**, así como circulación, almacenamiento, comercio, adquisición, enajenación, tenencia y utilización. Sus preceptos son **supletorios de cualquier otra disposición**. Quedan excluidas las armas de las **Fuerzas Armadas** y **Fuerzas y Cuerpos de Seguridad**, regidas por normativa especial. **Componentes esenciales**: armazón, cañón, tambor, corredera/cerrojo (cortas); caja o cajón de mecanismos, cañón, cerrojo/báscula y cierre (largas).
- **Art. 2 RD 137/1993 — Definiciones.** Cataloga ~30 conceptos clave: **arma antigua** (anterior al 1 de enero de 1890), **arma artística** (ornamentación con materiales nobles o de diseño de especial

valor), **arma asimilada a arma de fuego**, **arma automática** (varios disparos sucesivos mientras permanezca accionado el disparador), **arma basculante**, **arma blanca** (hoja cortante o punzante), **arma de aire u otro gas comprimido**, **arma de alarma y señales**, **arma corta** (cañón ≤30 cm o longitud total ≤60 cm — art. 2.13), **arma larga** (no corta).

- **Art. 3 RD 137/1993 — Categorías de armas reglamentadas.** Núcleo del temario: **nueve categorías**.
  - **1.ª categoría: Armas de fuego cortas**: **pistolas y revólveres**.
  - **2.ª categoría: 1.** Armas largas para **vigilancia y guardería**. **2.** Armas largas **rayadas** (caza mayor; cañones estriados adaptables a escopetas).
  - **3.ª categoría: 1.** Largas rayadas tipo deportivo **calibre 5,6 mm** (.22 americano), percusión anular. **2. Escopetas** y armas largas de **ánima lisa** (caza). **3.** Aire u otro gas comprimido con energía cinética en boca **superior a 24,2 J**.
  - **4.ª categoría: 1.** Carabinas y pistolas semiautomáticas o de repetición / revólveres doble acción de aire (no asimiladas a escopetas). **2.** Carabinas y pistolas de un solo tiro / revólveres acción simple de aire (no asimiladas a escopetas).
  - **5.ª categoría: 1. Armas blancas** y, en general, las de hoja cortante o punzante **no prohibidas**. **2.** Cuchillos o machetes usados por **unidades militares** o que sean imitación de los mismos.
  - **6.ª categoría: 1.** Armas de fuego **antiguas o históricas**, sus reproducciones y asimiladas, conservadas en museos autorizados (por el Ministerio de Defensa si el museo depende de los Ejércitos; por el de Interior, en los demás casos). **2.** Armas de fuego cuyo modelo o año de fabricación sea **anterior al 1 de enero de 1890**, y sus reproducciones y réplicas, salvo que puedan disparar munición de armas de guerra o prohibidas. **3.** Las restantes armas de fuego que se conserven por su carácter **histórico o artístico**. **4.** En general, las **armas de avancarga**.
  - **7.ª categoría: 1.** Armas de **inyección anestésica** (captura o control de animales). **2. Ballestas**. **3.** Armas para **lanzar cabos**. **4.** Armas de sistema **«Flobert»**. **5. Arcos**, armas para lanzar líneas de pesca y fusiles de pesca submarina. **6.** Armas de **alarma y señales** y pistolas lanzabengalas.
  - **8.ª categoría:** Armas **acústicas y de salvas**.
  - **9.ª categoría:** Armas **inutilizadas**.

EJEMPLO PRÁCTICO — ART. 3 RD 137/1993

Un comprador delante del expositor de la armería

Javier entra en una armería del centro de Valladolid con la idea de comprarse un arma para defensa personal. Detrás del cristal del expositor conviven una pistola de pequeño calibre, una escopeta de caza, una carabina rayada para tiro deportivo y, separada en una vitrina aparte, una carabina larga rotulada para servicios de vigilancia y guardería. El

armero le explica que cada una pertenece a una categoría distinta del Reglamento y que la licencia que él necesitará dependerá exactamente de en qué categoría se clasifique el arma elegida, no de su tamaño aparente.

*Cuando el examen pregunta por el art. 3, el distractor frecuente coloca las largas para **vigilancia y guardería** en la 3.ª categoría; el dato literal es que esas armas son **2.ª.1**, y la 3.ª agrupa escopetas y rayadas deportivas.*

El art. 3 del RD 137/1993 clasifica las armas en categorías: la 1.ª son pistolas y revólveres; la 2.ª.1, las largas «para vigilancia y guardería»; y la 3.ª, las escopetas, las rayadas tipo deportivo y las de aire comprimido superiores a 24,2 J.

- **Art. 4 RD 137/1993 — Armas prohibidas (fabricación, importación, tenencia, uso).** Incluye: armas de fuego de fabricación ilícita o sustancialmente modificadas; armas largas con dispositivos para alojar pistolas; pistolas con **culatín**; armas alojadas en bastones; armas simuladas bajo apariencia de otro objeto; **bastones-estoque**, **puñales de cualquier clase** y **navajas llamadas automáticas** (puñal = hoja menor de 11 cm, de **dos filos y puntiaguda**); combinaciones de armas de fuego y blancas; **defensas de alambre o plomo**, rompecabezas, llaves de pugilato, tiragomas perfeccionados, munchacos. Excepción: museos y coleccionistas autorizados (art. 107).
- **Art. 5 RD 137/1993 — Armas de tenencia/uso prohibido salvo funcionarios habilitados.** Listado tipico: cortas semiautomáticas de percusión central de capacidad **superior a veintiún cartuchos, incluido el alojado en la recámara**; largas semiautomáticas de percusión central **superior a once cartuchos, incluido el alojado en la recámara**; armas largas de **cañones recortados**; automáticas transformadas en semiautomáticas; cargadores de más de 20 (cortas) o 10 (largas) cartuchos; largas reducibles a **menos de 60 cm** por culata plegable/telescópica; transformadas para fogueo (salvo recreaciones); armas de alarma y señales que no se destinen a actividades deportivas, recreativas, cinematográficas; **"sprays" de defensa personal**.
- **Art. 6 RD 137/1993 — Armas de guerra.** Prohibidas para particulares. Son: armas de fuego de **calibre igual o superior a 20 mm**; las de calibre inferior consideradas de guerra por el Ministerio de Defensa; **armas de fuego automáticas**; sus municiones; bombas, misiles, cohetes, torpedos, minas, granadas. Determinación de cuáles pueden ser utilizadas como dotación de los miembros de las Fuerzas y Cuerpos de Seguridad: **corresponde al Gobierno, a propuesta conjunta de los Ministerios de Defensa y del Interior** (preguntado convocatoria 2024-1A).
- **Art. 7 RD 137/1993 — Intervinientes.** Cinco actores ministeriales: **(a)** Ministerio del Interior (DGGC + DGP); **(b)** Ministerio de Defensa (Dirección General de Armamento y Material — armas de guerra); **(c)** Ministerio de Industria, Comercio y Turismo (importación/exportación e instalaciones industriales); **(d) Ministerio de Asuntos Exteriores** mediante la Dirección General de Relaciones Económicas Internacionales (tránsito) y la **Dirección General de Protocolo, Cancillería y Ordenes** para licencias del personal Servicio Exterior y extranjeros acreditados (preguntado 2023-2A).
- **Art. 8 RD 137/1993** — Las armas reglamentadas se ajustan a las prescripciones del Reglamento.
- **Art. 9 RD 137/1993** — **Registro Nacional de Armas** en la **Intervención Central de Armas y Explosivos** de la DGGC: tipo, marca, modelo, calibre, número de serie, marcado único, datos de

proveedores y adquirentes, transformaciones. Trazabilidad permanente.

Título I — Fabricación de armas (arts. 11-30)

- **Art. 11 RD 137/1993** — La fabricación se efectúa en **instalaciones oficialmente controladas** bajo supervisión de la DGGC. La de armas de guerra, conforme a disposiciones del Consejo de Ministros (propuesta del Ministro de Defensa).
- **Art. 13 RD 137/1993** — Autorización especial de fabricación previa instrucción de procedimiento. Documentación: proyecto técnico, memoria descriptiva, medios y capacidad máxima, plano topográfico, financiación. Informe favorable de los Ministerios competentes.
- **Art. 20 RD 137/1993 — Libro de fabricantes.** Los fabricantes autorizados anotan **diariamente** la producción (marca, tipo, modelo, calibre, numeración, envíos, ventas, identidad del comprador). Libro foliado y diligenciado por la Guardia Civil. **Parte mensual** a la Intervención de Armas (preguntado 2024-2A).
- **Art. 25 RD 137/1993 — Envío desde fábrica a banco de pruebas.** En la misma localidad: **talón-guía reglamentario que facilitará el propio banco** (preguntado 2024-3A). Fábricas en otra localidad: guías especiales expedidas por la Guardia Civil, salvo desplazamiento del banco a la fábrica.

Título II — Comercio, circulación, depósitos (arts. 32-83)

- **Art. 33 RD 137/1993 — Guía de circulación.** Para territorio nacional y tránsito, se compone de **tres cuerpos**: **(a)** **matriz para la Intervención de Armas de origen**; **(b)** **guía para el remitente**, que debe acompañar siempre a la expedición; **(c)** **filial para la Intervención de Armas de destino** o de salida del territorio nacional. Para importación/exportación, **cuatro cuerpos** (añade copia para la DGGC; filial a la Intervención de Armas de la frontera de salida en exportación o de residencia del consignatario en importación). Preguntado 2023-1A + 2024-1A.

EJEMPLO PRÁCTICO — ART. 33 RD 137/1993

Tres copias de una guía sobre el mostrador

Lucía trabaja en la oficina de expediciones de un fabricante de armas deportivas en Eibar. Esta mañana prepara el envío de un lote de escopetas a una armería de Sevilla. Sobre el mostrador despliega un impreso autocopiativo de tres cuerpos diferenciados; cada uno irá a un destinatario distinto. Tiene que repartirlos sin equivocarse: uno se queda en la Intervención de Armas de Eibar, otro acompaña al transporte hasta Sevilla en manos del remitente y el último cuerpo viaja con el envío para la Intervención de Armas de destino.

*Cuando el examen pregunta por el art. 33.1, el distractor intercambia «matriz / guía / filial»; el dato literal: **matriz** para la IA de origen, **guía** para el remitente, **filial** para la IA de destino.*

El art. 33.1 del RD 137/1993 establece que la guía de circulación para territorio nacional y tránsito se compone de tres cuerpos: matriz para la Intervención de Armas de origen, guía para el remitente que acompaña la expedición y filial para la Intervención de Armas de destino.

- **Art. 35 RD 137/1993 — Envases y precintos.** Los envases para **comercio interior de armas de fuego** no deben contener más de **25 armas** ni llevar **armas cortas o largas de cañón estriado junto con escopetas de caza y asimiladas**. Los de comercio exterior: cualquier número con suficientes garantías de seguridad (preguntado 2025-A).

Título III — Adquisición, tenencia, guías de pertenencia (arts. 84-95)

- **Art. 88 RD 137/1993 — Guía de pertenencia.** Cada arma de las categorías 1.ª, 2.ª, 3.ª, 6.ª, 7.ª (1-4) y 8.ª debe estar documentada con su correspondiente **guía de pertenencia**.
- **Art. 89 RD 137/1993** — Las expide la **Intervención de Armas** (al personal del art. 114, las autoridades del art. 115). Contiene DNI y datos del titular, datos de la licencia, reseña completa del arma. **Acompaña al arma siempre** en uso, depósito y transporte.
- **Art. 90 RD 137/1993 — Revistas.** Las armas con guía de pertenencia **pasan revista cada cinco años**, al solicitar la renovación de la licencia. Personal del art. 114: en **abril**. Licencia C: en **mayo**. Demás titulares: en el mes de renovación de la licencia.
- **Art. 92 RD 137/1993** — Las armas **NO** pueden enajenarse, prestarse ni pasar a poder de otro distinto del titular de la guía de pertenencia, salvo supuestos tasados.
- **Art. 93 RD 137/1993** — **Fallecimiento del titular.** Herederos o albaceas deben depositar las armas en la Intervención de Armas dentro de los **seis meses** siguientes al fallecimiento; quedan **un año** a disposición para adquisición. Pasado ese año sin destino, la DGGC podrá destruirlas.

Título IV — Licencias, autorizaciones, tarjetas (arts. 96-130) [BLOQUE NUCLEAR]

- **Art. 96 RD 137/1993 — Régimen general de licencias.** **Nadie podrá llevar ni poseer armas de fuego en territorio español sin disponer de la correspondiente autorización**. Las armas de las categorías 1.ª, 2.ª y 3.ª **precisan licencia**. **Licencia A:** personal de Cuerpos Específicos de los Ejércitos, Cuerpos Comunes FAS, Fuerzas y Cuerpos de Seguridad y Servicio de Vigilancia Aduanera (con la eficacia de B, D y E). **B:** cortas de particulares. **C:** dotación de vigilancia y seguridad privada. **D:** largas rayadas para caza mayor. **E:** categorías 3.ª y 7.ª.2/3. **F:** armas de concurso de tiro deportivo.
- **Art. 97 RD 137/1993** — Solicitud en la Intervención de Armas del domicilio. Documentación: **certificado de antecedentes penales en vigor**, fotocopia del DNI, **informe de las aptitudes psicofísicas**. En licencias sucesivas, se presenta el arma para revista.
- **Art. 98 RD 137/1993** — Causa absoluta de denegación: condiciones psíquicas/físicas que impidan el uso seguro. **El hecho de haber tenido una condena por un delito doloso violento se considerará indicativo de dicho riesgo**.
- **Art. 99 RD 137/1993 — Licencia B (arma corta particular).** Concede la **DGGC**; **carácter restrictivo**; razón de defensa por sí sola no justifica la concesión; sólo en **supuestos de existencia de riesgo especial y de necesidad**. **Cinco años de validez**. Nadie poseerá más de una licencia B; **cada licencia ampara un arma**. Custodia: domicilio del titular en lugar seguro bajo llave, separada de la munición.

- **Art. 100 RD 137/1993 — Licencia D (caza mayor, cat. 2.ª.2).** Otorgada por el **Jefe de Comandancia de la Guardia Civil** de la provincia de residencia. **Cinco años**. Hasta **cinco armas** de la cat. 2.ª.2. Custodia: cajas fuertes o **armeros autorizados por la Dirección General de la Guardia Civil**, con munición separada bajo llave.
- **Art. 101 RD 137/1993 — Licencia E (cat. 3.ª y 7.ª.2/3).** Otorgada por el **Jefe de Comandancia**; **cinco años**; tope de **seis escopetas o seis largas rayadas deportivas** y máximo **doce armas en total**.
- **Art. 102 RD 137/1993** — Sólo a españoles y extranjeros con residencia en España, **mayores de edad**. Para D y E (caza mayor / escopetas), **pruebas de capacitación** que determine el Ministerio del Interior.
- **Art. 103 RD 137/1993** — Autorización temporal de uso de **tres meses** mientras se tramita la renovación de la licencia próxima a caducar.
- **Art. 104 RD 137/1993** — Licencias expedidas a mayores de **67 años**: **visado a los 3 años** con informe psicofísico favorable.
- **Art. 105 RD 137/1993 — Tarjetas de armas (cat. 4.ª).** Concedidas y retiradas por los **Alcaldes**; validez **limitada al término municipal**. **Tarjeta A** (cat. 4.ª.1): hasta **seis armas**, **cinco años** de validez, edad mínima **catorce años**. **Tarjeta B** (cat. 4.ª.2): **número ilimitado**, validez **permanente**. Si el número de armas con tarjeta B excede de seis, el interesado podrá ser titular de **más de una tarjeta** (preguntado 2024-2A).

EJEMPLO PRÁCTICO — ART. 105 RD 137/1993

Trámite de una tarjeta de armas en el ayuntamiento

Daniel acaba de comprar una carabina de aire comprimido para tirar al plato en una finca privada de un amigo. Acude al ayuntamiento de su pueblo, en la provincia de Burgos, con la factura del arma y un certificado de antecedentes. En la ventanilla le indican que la documentación se eleva al Alcalde, que es quien concede o retira la tarjeta, y le advierten que su validez se limita al término municipal. Además, en una sola tarjeta A no podrá documentar más de seis armas.

*Cuando el examen pregunta por el art. 105, el distractor frecuente sube la edad mínima a **dieciséis años**; el dato literal del apartado 4 fija la edad mínima en **catorce años** y limita a **seis** armas por tarjeta A.*

El art. 105 del RD 137/1993 atribuye al Alcalde la concesión y retirada de la tarjeta de armas de la categoría 4.ª, con validez limitada al término municipal: hasta seis armas con tarjeta A (cinco años) e ilimitadas con tarjeta B (permanente).

- **Art. 106 RD 137/1993** — Fabricación, importación y comercialización de armas de la **5.ª categoría** intervenida por la Guardia Civil. Adquisición y tenencia de cat. 5.ª.1 libre para mayores de edad.
- **Art. 107 RD 137/1993** — Armas de las cat. 6.ª (antiguas, históricas, artísticas y de avancarga) y 7.ª.4 (sistema «Flobert»), en museos o colecciones: inscripción en **Libros-Registro**. Los museos los

autoriza la Secretaría de Estado de Seguridad; los coleccionistas y organismos culturales, la DGGC.

- **Art. 108 RD 137/1993** — **Inutilización** aprobada por la Intervención de Armas y Explosivos; realizada por banco oficial de pruebas o armero autorizado, conforme a la ITC 2.
- **Art. 109 RD 137/1993** — **Menores.** Mayores de 16 y menores de 18 pueden usar (no poseer ni llevar en poblaciones) armas largas rayadas para caza mayor o cat. 3.ª.1 con autorización especial y supervisión de adulto licenciado D/E/F. Mayores de 14: cat. 3.ª.2 para la caza, y 3.ª.2 y 3.ª.3 para competiciones junior. Concede el **Director general de la GC**; validez **hasta la mayoría de edad**.
- **Art. 110 RD 137/1993** — Autorización especial para extranjeros transeúntes (cazadores): hasta tres armas cat. 2.ª.2 y 3.ª.2; validez **tres meses**.
- **Arts. 114-118 RD 137/1993** — Régimen especial para personal FAS, Guardia Civil, Cuerpo Nacional de Policía, policías autonómicas y locales y Servicio de Vigilancia Aduanera: licencia A, guía de pertenencia con marca de Cuerpo (E.T., F.N., E.A., M.D., G.C., C.N.P., PA, PL, S.V.A.), expediente individual de armas que sigue al interesado en sus destinos.
- **Art. 130 RD 137/1993** — Licencia F (concurso de tiro deportivo): solicitud a la DGGC con motivos detallados; acreditar habilitación deportiva y categoría de tirador.

Títulos finales — Uso, campos de tiro, sanciones (arts. 146-167)

- **Art. 146 RD 137/1993** — Prohibida la portación de armas fuera de los supuestos del Reglamento.
- **Art. 149 RD 137/1993** — Las armas se llevan por vías públicas urbanas **desmontadas o dentro de sus cajas o fundas**. Actividades fuera de campos/galerías/polígonos autorizados requieren autorización del Delegado o Subdelegado del Gobierno, **15 días** de antelación.
- **Art. 152 RD 137/1993 — Campos de tiro eventuales.** Autorización de la **Intervención de Armas de la Guardia Civil** correspondiente a la localidad. Se establecen para prácticas con **armas de las categorías 2.ª y 3.ª, exclusivamente**, en fincas o terrenos rústicos acotados con vallas y carteles de prohibición. Competiciones en terrenos cinegéticos fuera de épocas de caza: art. 149 (preguntado 2024-1A).
- **Art. 158 RD 137/1993** — La **retirada de armas** implica desposesión y prohibición de adquisición/tenencia hasta **dos años**; la retirada de licencias supone revocación e impedimento de renovación, comunicada al Registro Nacional de Armas y a la Tarjeta Europea de Armas de Fuego.

II. Reglamento de Explosivos (RD 130/2017)

Título preliminar — Objeto, competencias, definiciones (arts. 1-9)

- **Art. 1 RD 130/2017 — Objeto y ámbito.** Regula **los explosivos con fines civiles**: seguridad ciudadana (arts. 28-29 LO 4/2015 y art. 149.1.26ª CE), seguridad industrial (Ley 21/1992), seguridad y salud laboral (art. 7 Ley 31/1995). Transpone la **Directiva 2014/28/UE**. Aplica también al nitrato amónico y matrices para fabricación de explosivos (ITC 30).

- **Art. 2 RD 130/2017 — Competencias administrativas.** Multi-ministerial: **(a)** M. Energía/Turismo y Agenda Digital (**Dirección General de Política Energética y Minas**) — autorizaciones, inspección industrial. **(b)** M. Interior (DGGC) — control e inspección de fabricación, almacenamiento, circulación, distribución, transporte, tenencia, uso; autorización de importaciones, transferencias y tránsitos. **(c)** M. Interior (Dirección General de Protección Civil y Emergencias). **(d)** M. Presidencia (Delegaciones/Subdelegaciones del Gobierno). **(e)** M. Defensa (Dirección General de Armamento y Material).
- **Art. 3 RD 130/2017 — Empresas del sector.** Persona física o jurídica que se dedique a fabricación, almacenamiento, distribución, transporte, comercialización, uso, transferencia, importación o exportación de explosivos. Obligatorio: **seguro de responsabilidad civil** + licencia/autorización. Las inversiones extranjeras requieren control conforme al RD 664/1999.
- **Art. 4 RD 130/2017 — Definiciones.** Catálogo de ~30 conceptos: **acreditación** (Reglamento CE 765/2008), **agentes económicos**, **autorización de transferencia** (dentro de la UE), **comercialización**, **distribuidor**, **especificación técnica**, **evaluación de la conformidad**, **explosivos** (clase 1 ONU): **materias explosivas** y **objetos explosivos**. **Recuperación**: medida destinada a obtener la devolución de un explosivo ya puesto a disposición del usuario final (preguntado 2024-3A).
- **Art. 7 RD 130/2017 — Identificación y trazabilidad.** Sistema uniforme de identificación única; datos electrónicos almacenados **diez años** tras la operación, utilización o eliminación; la DGGC podrá supervisar la trazabilidad mediante sistema informático.
- **Art. 8 RD 130/2017 — Divisiones de riesgo (ONU). Seis divisiones** (preguntado 2024-2A): **1.1** riesgo de **explosión en masa**; **1.2** proyección sin explosión en masa; **1.3** incendio con ligero riesgo de onda expansiva o proyección; **1.4** pequeño riesgo de explosión limitado a los bultos; **1.5** muy poco sensibles con riesgo de explosión en masa; **1.6** extremadamente poco sensibles, sin riesgo de explosión en masa.
- **Art. 9 RD 130/2017 — Clasificación.** Dos grandes grupos por composición y aplicación: **1. Materias explosivas** — 1.1 **Explosivos iniciadores**; 1.2 **Explosivos rompedores** (tipo A dinamitas, tipo B nafos, tipo C plásticos, tipo E-a **hidrogeles**, tipo E-b emulsiones, otros); 1.3 **Explosivos propulsores** (pólvora negra, pólvora sin humo); 1.4 otras. **2. Objetos explosivos** — mechas (**mechas lentas**), cordones detonantes, **detonadores** (de mecha, eléctricos, no eléctricos, electrónicos, relés), multiplicadores (con o sin detonador). Clasificación corresponde al M. Energía con informes del M. Defensa y de la Comisión de Seguridad Minera. Hidrogeles = rompedores (preguntado 2023-2A).

Título I — Comercialización, marcado CE, evaluación de conformidad (arts. 10-29)

- **Art. 11 RD 130/2017** — Requisitos esenciales de seguridad para comercializar explosivos.
- **Art. 15 RD 130/2017** — Obligaciones del fabricante: garantizar que los explosivos cumplan los requisitos esenciales, conservar documentación técnica, marcar trazabilidad.
- **Art. 20 RD 130/2017 — Marcado CE.** Visible, legible e indeleble sobre el explosivo (o embalaje y documentos adjuntos cuando no sea posible); colocado antes de la introducción en el mercado;

condición indispensable para la catalogación. Seguido del número del organismo notificado cuando éste interviene en el control de la producción.

- **Art. 26 RD 130/2017** — Evaluación de la conformidad realizada por organismos notificados (ITC 21).
- **Art. 29 RD 130/2017 — Modificaciones de fábrica.** Las **sustanciales** requieren autorización de la DG de Política Energética y Minas con proyecto visado: cambio de los explosivos producidos, ampliación de la capacidad de producción que modifique distancias o suponga aumento ≥25%, cambio de actividad. Las modificaciones no sustanciales: Delegación del Gobierno, previo informe del Área Funcional de Industria y Energía y de la **Intervención Central de Armas y Explosivos**.

Título II — Fabricación, almacenamiento, depósitos (arts. 30-89)

- **Art. 33 RD 130/2017** — Inspecciones técnicas ordinarias de fábricas **al menos cada doce meses**.
- **Art. 52 RD 130/2017 — Cerramiento y vigilancia de las fábricas.** Vigilancia por **vigilantes de explosivos** con Plan de Seguridad Ciudadana aprobado por la Intervención Central de Armas y Explosivos; sustituible por medios físicos/electrónicos según ITC 1. La **altura del cerramiento NO será inferior a 2 metros y 50 centímetros**; los **50 cm superiores** serán de **alambrada de espino**; la alambrada **inclinada hacia el exterior 45° respecto a la vertical** (preguntado 2025-A + 2024-1A).

EJEMPLO PRÁCTICO — ART. 52 RD 130/2017

Una valla industrial con la alambrada inclinada

Carmen, ingeniera de seguridad de una empresa de explosivos industriales, recorre el perímetro de la nueva fábrica antes de la visita de la Intervención Central de Armas y Explosivos. La verja metálica ya está montada, el alambre de espino sobre la coronación se proyecta hacia el exterior y el cartel del Plan de Seguridad Ciudadana espera el visto bueno. Repasa con el contratista las medidas exactas que exige el Reglamento: cuánto debe medir el cerramiento completo, qué parte de esa altura es necesariamente de alambrada y con qué inclinación.

*Cuando el examen pregunta por el art. 52.7, los distractores redondean la altura a **3 metros** y la inclinación a 30°; el texto literal fija **2 m y 50 cm** de altura, los **50 cm superiores** de alambrada inclinada **45°**.*

El art. 52.7 del RD 130/2017 fija que el cerramiento de las fábricas de explosivos tendrá una altura **no inferior a 2 metros y 50 centímetros**, de los cuales los **50 cm superiores** serán de alambrada de espino, inclinada hacia el exterior **45° respecto a la vertical**.

- **Art. 56 RD 130/2017 — Tipos de depósitos.** Tres tipos (preguntado 2023-1A): **(a) Depósito de productos terminados**, integrados o no en una fábrica, con fines de comercialización. **(b) Depósito auxiliar** asociado a una fábrica de explosivos (materias y productos intermedios para fabricación). **(c) De consumo** (productos terminados para consumo propio del titular). Los de productos terminados pueden suministrar a cualquier empresa autorizada; los auxiliares y de consumo, sin función comercial.

- **Art. 58 RD 130/2017** — Tipos de polvorines (superficial, semienterrado, subterráneo) según su construcción y emplazamiento (ITC 9 y 17).
- **Art. 59 RD 130/2017 — Polvorines subterráneos.** Excavaciones con acceso desde el exterior (túnel, rampa, pozo). Capacidad máxima de cada polvorín subterráneo o nicho: **5.000 kg netos**; reducida a **1.000 kg netos** si el polvorín está próximo a labores con presencia habitual de personas. Capacidad máxima de los depósitos subterráneos: **10.000 kg** (preguntado 2024-1A).

EJEMPLO PRÁCTICO — ART. 59 RD 130/2017

El acceso a un polvorín subterráneo en obra

Tomás coordina las voladuras de un nuevo tramo de carretera en un valle de Asturias. La empresa ha excavado un polvorín subterráneo nuevo al pie del talud para almacenar el explosivo del frente de obra. En la planificación de la semana le piden ajustar la cantidad neta que se guardará en cada nicho: el técnico le recuerda que la capacidad máxima depende de si el polvorín está alejado o próximo a labores con presencia habitual de personas, y que no conviene confundir esa cifra con la del depósito subterráneo más grande de la cantera.

*Cuando el examen pregunta por el art. 59, el distractor mezcla cifras del polvorín y del depósito subterráneo; el dato literal: **5.000 kg netos** por polvorín o nicho (**1.000** si está próximo a personas) frente a **10.000 kg** del depósito.*

El art. 59 del RD 130/2017 fija la capacidad máxima de cada polvorín subterráneo o nicho en 5.000 kilogramos netos, reducidos a 1.000 kilogramos netos si está próximo a labores con presencia habitual de personas; la capacidad de los depósitos subterráneos es de 10.000 kg.

- **Art. 62 RD 130/2017** — Polvorines superficiales (ITC 10), aislamiento, control de accesos.

Título III — Comercialización, adquisición y uso (arts. 90-180)

- **Art. 90-95 RD 130/2017** — Comercio interior, expendedurías y consumidores autorizados. Registro de transacciones.
- **Art. 110 RD 130/2017** — Cartillas de consumidor de explosivos.
- **Art. 119 RD 130/2017 — Autorización de utilización.** La **habitual con ámbito nacional**: **la Dirección General de la Guardia Civil**, previo informe favorable de la DG de Política Energética y Minas; validez **cinco años**; revocable si cesa la actividad durante un año (preguntado 2024-2A). **Habitual con ámbito provincial/autonómico**: Delegado del Gobierno, previo informe del Área Funcional de Industria y Energía y de la Intervención de Armas y Explosivos. **Eventual**: Delegado del Gobierno con validez limitada a cantidades, plazos y lugares determinados.
- **Art. 130 RD 130/2017** — Transferencias intracomunitarias: autorización del Estado miembro de destino, comunicada al de origen.
- **Arts. 150-159 RD 130/2017 — Transporte por carretera. Art. 152** tipos de vehículos. **Art. 154** acompañamiento (escolta cuando exceda umbrales). **Art. 155** itinerario.

- **Art. 156 RD 130/2017 — Paradas en transporte por carretera.** Se **evita** efectuar paradas no previstas en la guía y atravesar poblaciones. Los lugares de parada se escogerán en áreas a **quinientos metros, como mínimo, de núcleos de población**. Las paradas por necesidades del servicio **no se efectuarán en la proximidad de lugares habitados**. Antes de abandonar la cabina: motor parado, cambio en posición segura, frenos de seguridad accionados. En detención prolongada, dar cuenta inmediata a la Guardia Civil (preguntado 2025-A + 2024-3A).

EJEMPLO PRÁCTICO — ART. 156 RD 130/2017

Un transporte que busca un sitio para detenerse

Rubén conduce un camión cargado de explosivos industriales desde una fábrica de Albacete hasta una cantera en la sierra. Lleva tres horas de ruta y empieza a acusar el cansancio. La guía de circulación marca los puntos de parada previstos, pero ninguno cae cerca. A su derecha distingue las primeras casas de un pueblo y, justo después del cartel de salida, una explanada de tierra a pie de carretera. Antes de meter el intermitente repasa mentalmente la regla del Reglamento sobre dónde puede legalmente detenerse con la carga a bordo.

*Cuando el examen pregunta por el art. 156, el distractor frecuente es «**1.000 metros**» de los núcleos de población; el texto literal del apartado 2 fija ese mínimo en **quinientos metros**.*

El art. 156.2 del RD 130/2017 obliga a escoger los lugares de parada en áreas situadas a

quinientos metros, como mínimo, de núcleos de población

, y prohíbe estacionar por necesidades del servicio en la proximidad de lugares habitados.

- **Arts. 170-180 RD 130/2017** — Régimen sancionador (remisión a la LO 4/2015 de Seguridad Ciudadana): infracciones graves y muy graves específicas para explosivos.

FUENTE *RD 137/1993 + RD 130/2017*

04 Tablas comparativas

Cuatro tablas para resolver de un vistazo las preguntas más recurrentes: **(1)** categorías de armas con la licencia exigida; **(2)** licencias A-F con su perfil; **(3)** divisiones de riesgo (ONU); **(4)** depósitos y polvorines de explosivos.

Tabla 1 — Categorías de armas (art. 3 RD 137/1993) y licencia exigida

CATEGORÍA	CONTENIDO	DOCUMENTO	ARTÍCULO
1.ª	Armas de fuego cortas (pistolas, revólveres)	Licencia B (DGGC, restrictiva)	Arts. 3 + 99 RD 137/1993
2.ª.1	Largas para vigilancia y guardería	Licencia C (vigilancia/seguridad)	Arts. 3 + 96.4.b RD 137/1993
2.ª.2	Largas rayadas (caza mayor)	Licencia D (Jefe Comandancia)	Arts. 3 + 100 RD 137/1993
3.ª	Escopetas, largas rayadas tipo deportivo, aire >24,2 J	Licencia E (Jefe Comandancia)	Arts. 3 + 101 RD 137/1993
4.ª	Aire u otro gas comprimido no asimiladas a escopetas	Tarjeta de armas A o B (Alcalde)	Arts. 3 + 105 RD 137/1993
5.ª	Armas blancas no prohibidas; cuchillos o machetes militares o sus imitaciones	Adquisición libre mayores de edad (cat. 5.ª.1)	Arts. 3 + 106 RD 137/1993
6.ª	Antiguas, históricas, artísticas; avancarga	Libro-Registro / autorización (museos, coleccionistas)	Arts. 3 + 107 RD 137/1993
7.ª	(1) inyección anestésica; (2) ballestas; (3) lanzacabos; (4) «Flobert»; (5) arcos y pesca submarina; (6) alarma y señales y lanzabengalas	Según subcategoría: (1) autorización de tenencia específica para su uso en lugares concretos; (2) y (3) licencia E; (4) se documenta como la 6.ª (art. 107); de (1) a (4), además, guía de pertenencia; (5) se compran acreditando la tarjeta deportiva en vigor; (6) se compran acreditando la mayoría de edad	Arts. 3 + 54 + 88 + 96 + 101 + 107 RD 137/1993
8.ª	Acústicas y de salvas	Solo las adquieren armerías o empresas autorizadas por la Intervención Central de Armas y Explosivos, para su alquiler temporal (recreaciones, filmaciones, espectáculos)	Arts. 3 + 107 bis RD 137/1993
9.ª	Inutilizadas	Certificado de inutilización; sin limitación de número, en el domicilio	Arts. 3 + 108 RD 137/1993

Tabla 2 — Licencias A-F + Tarjetas: vigencia, competencia, límites

LICENCIA	CATEGORÍAS	COMPETENCIA	VIGENCIA	LÍMITE ARMAS	ARTÍCULO
A	1.ª, 2.ª, 3.ª (eficacia de B, D, E)	Mando Cuerpo / DGGC	Vinculada al activo	Oficiales y Suboficiales: 3 cortas; Cabos/Guardias: 1 corta	Arts. 96.3 + 118 RD 137/1993
B	1.ª (arma corta particular)	DGGC	5 años	1 arma por licencia, una sola licencia por persona	Art. 99 RD 137/1993
C	Dotación vigilancia/seguridad privada	Vinculada al puesto	Mientras dure la actividad	Según puesto	Art. 96.4.b RD 137/1993
D	2.ª.2 (largas rayadas caza mayor)	Jefe Comandancia GC	5 años	Hasta 5 armas	Art. 100 RD 137/1993
E	3.ª y 7.ª.2/3	Jefe Comandancia GC	5 años	6 escopetas o 6 rayadas; máx. 12 totales	Art. 101 RD 137/1993
F	Armas de concurso de tiro deportivo	DGGC	5 años (renovable)	Según modalidad deportiva (3.ª clase: 1 arma; 2.ª clase: hasta 6; 1.ª clase: hasta 10 — art. 132)	Arts. 130 + 134 RD 137/1993
Tarjeta A	4.ª.1 (semiautomáticas/repetición aire)	Alcalde	5 años	Hasta 6 armas; edad mín. 14 años	Art. 105 RD 137/1993
Tarjeta B	4.ª.2 (un solo tiro aire)	Alcalde	Permanente	Ilimitado (si >6, varias tarjetas)	Art. 105 RD 137/1993

Tabla 3 — Divisiones de riesgo ONU (art. 8 RD 130/2017)

DIVISIÓN	RIESGO PRINCIPAL	CARACTERÍSTICA CLAVE
1.1	Explosión en masa	Explosión instantánea de casi toda la carga
1.2	Proyección	Sin explosión en masa
1.3	Incendio	Ligero riesgo de onda expansiva o proyección
1.4	Explosión limitada	Efectos limitados a los bultos, sin fragmentación apreciable
1.5	Muy poco sensibles	Riesgo de explosión en masa pero probabilidad reducida de cebado
1.6	Extremadamente poco sensibles	Sin riesgo de explosión en masa; explosión limitada a un objeto único

Tabla 4 — Depósitos y polvorines (arts. 56-62 RD 130/2017)

TIPO	FUNCIÓN	CAPACIDAD MÁXIMA	NOTAS
Depósito de productos terminados	Comercialización (productos acabados)	—	Único con función comercial; puede suministrar a otros depósitos/fábricas
Depósito auxiliar	Materias y productos intermedios para fabricación	—	Sin función comercial; asociado a fábrica
Depósito de consumo	Productos terminados para uso propio del titular	—	Sin función comercial
Polvorín subterráneo / nicho	Almacenamiento bajo tierra	5.000 kg netos (1.000 kg netos si próximo a personas)	Acceso por túnel, rampa o pozo (art. 59.1-2)
Depósito subterráneo	Conjunto de polvorines bajo tierra	10.000 kg netos	Aislado, sin paso para otra actividad (art. 59.3-4)

FUENTE *Arts. 3 + 96-105 RD 137/1993; Arts. 8, 56, 59 RD 130/2017*

05 Diagrama: clasificación de explosivos por composición

Clasificación dual del art. 9 RD 130/2017: por **composición** (materias o objetos) y, dentro de cada rama, por **aplicación**. La pregunta tipo del examen pide encajar un explosivo concreto (hidrogeles → rompedores tipo E-a) dentro de esta jerarquía.

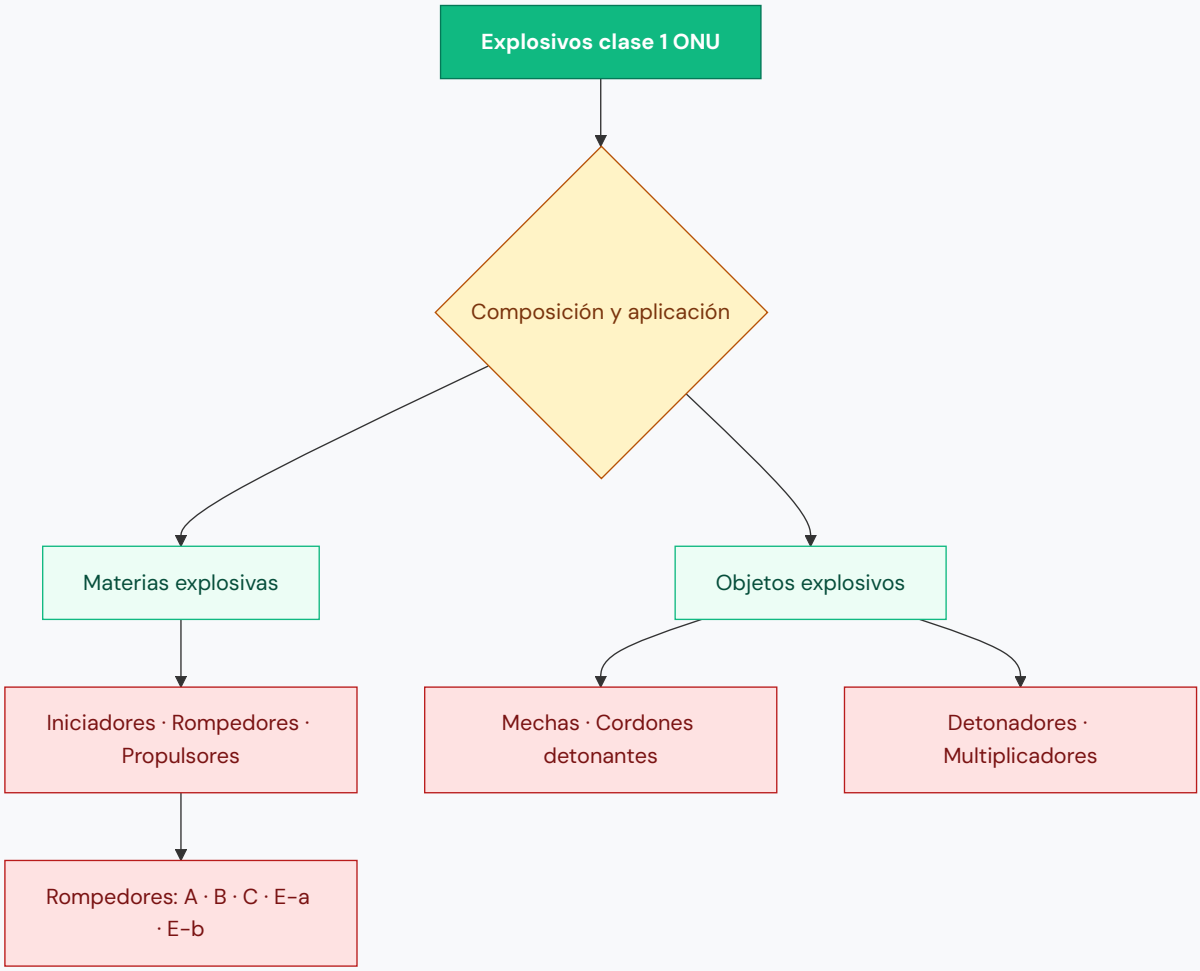

Figura 2 — Clasificación de explosivos por composición y aplicación (RD 130/2017 arts. 8-9).

FUENTE *Arts. 8-9 RD 130/2017*

06 Plazos y cifras clave

Toda cifra del Reglamento es susceptible de caer en examen. Esta tabla consolida los plazos, capacidades, distancias, edades y umbrales que aparecen en convocatorias 2023-2025.

CONCEPTO	PLAZO / CIFRA	ARTÍCULO
Vigencia licencia B (arma corta)	5 años	Art. 99.6 RD 137/1993
Vigencia licencias D y E	5 años	Arts. 100.2, 101.2 RD 137/1993
Vigencia licencia F (concurso)	5 años	Art. 134 RD 137/1993
Vigencia tarjeta A (cat. 4.ª.1)	5 años	Art. 105.2 RD 137/1993
Vigencia tarjeta B (cat. 4.ª.2)	Permanente	Art. 105.2 RD 137/1993
Revistas de armas (guía de pertenencia)	Cada 5 años (al renovar licencia)	Art. 90.1 RD 137/1993
Edad mínima tarjeta A	14 años	Art. 105.4 RD 137/1993
Edad mínima licencias B, D, E	Mayoría de edad (18 años)	Art. 102.1 RD 137/1993
Edad menores caza/tiro deportivo	Desde 14: cat. 3.ª.2 para caza; 3.ª.2 y 3.ª.3 para competiciones junior. Desde 16: caza mayor o cat. 3.ª.1. En ambos casos, hasta los 18	Art. 109 RD 137/1993
Visado licencias mayores	A los 3 años desde expedición si titular >67 años	Art. 104.1 RD 137/1993
Autorización temporal (licencia caducando)	3 meses	Art. 103 RD 137/1993
Autorización extranjeros transeúntes	3 meses; hasta 3 armas cat. 2.ª.2 y 3.ª.2	Art. 110 RD 137/1993
Depósito tras fallecimiento del titular	Dentro de 6 meses; quedan a disposición 1 año	Art. 93 RD 137/1993
Retirada de armas / licencia (sanción)	Máximo 2 años	Art. 158 RD 137/1993
Antelación autorización concursos fuera de campos	15 días	Art. 149.3 RD 137/1993
Capacidad máxima por licencia E	6 escopetas o 6 rayadas; máx. 12 totales	Art. 101.1 RD 137/1993

CONCEPTO	PLAZO / CIFRA	ARTÍCULO
Capacidad licencia D	Hasta 5 armas cat. 2.ª.2	Art. 100.2 RD 137/1993
Calibre arma de guerra	≥ 20 mm	Art. 6.1.a RD 137/1993
Energía cinética cat. 3.ª.3 (aire)	> 24,2 J	Art. 3 RD 137/1993
Calibre cat. 3.ª.1 (deportivo)	5,6 mm (.22 americano)	Art. 3 RD 137/1993
Arma corta: cañón / longitud total	Cañón ≤ 30 cm o longitud total ≤ 60 cm	Art. 2.13 RD 137/1993
Arma antigua	Anterior al 1 de enero de 1890	Art. 2.2 RD 137/1993
Capacidad máx. armas cortas semiautomáticas	Veintiún cartuchos (incluido recámara)	Art. 5.1.a RD 137/1993
Capacidad máx. armas largas semiautomáticas	Once cartuchos (incluido recámara)	Art. 5.1.b RD 137/1993
Cargadores prohibidos	> 20 (cortas) / > 10 (largas)	Art. 5.1.e RD 137/1993
Largas reducibles por culata plegable	Menos de 60 cm sin perder funcionalidad	Art. 5.1.f RD 137/1993
Puñal (arma blanca prohibida)	Hoja menor de 11 cm, dos filos, puntiaguda	Art. 4.1.f RD 137/1993
Envases comercio interior	Máx. 25 armas; no cortas/estriadas con escopetas	Art. 35.1 RD 137/1993
Guía de circulación nacional	3 cuerpos: matriz origen + guía remitente + filial destino	Art. 33.1 RD 137/1993
Guía importación / exportación	4 cuerpos (añade copia para DGGC)	Art. 33.2 RD 137/1993
Periodicidad libro fabricantes	Anotación diaria; parte mensual a IA	Art. 20.1–3 RD 137/1993
Trazabilidad de explosivos	Datos almacenados 10 años	Art. 7.3 RD 130/2017

CONCEPTO	PLAZO / CIFRA	ARTÍCULO
Divisiones de riesgo (ONU)	6 divisiones (1.1 a 1.6)	Art. 8 RD 130/2017
Inspecciones de fábricas de explosivos	Al menos cada 12 meses	Art. 33 RD 130/2017
Altura cerramiento fábrica explosivos	≥ 2,50 m (2 m y 50 cm); 50 cm sup. alambrada espino; inclinación 45°	Art. 52.7 RD 130/2017
Capacidad polvorín subterráneo o nicho	5.000 kg netos (1.000 kg si próximo a personas)	Art. 59.2 RD 130/2017
Capacidad depósito subterráneo	10.000 kg netos	Art. 59.3 RD 130/2017
Vigencia autorización utilización (habitual)	5 años (DGGC nacional / Delegado Gob. provincial)	Art. 119.1-2 RD 130/2017
Distancia mínima paradas transporte	500 m de núcleos de población	Art. 156.2 RD 130/2017
Ámbito espacial tarjeta de armas	Término municipal del Alcalde	Art. 105.1 RD 137/1993

FUENTE *RD 137/1993 + RD 130/2017*

07 Trampas frecuentes de examen

Trampas extraídas de los distractores de convocatorias 2023-2025 y del banco de preguntas. Cada trampa cita el artículo y la pregunta donde apareció.

- **Trampa: Categoría errónea para un arma concreta.** El examen 2023-1A puso como respuesta correcta «armas largas para vigilancia y guardería» y preguntó cuáles NO son de la 3.ª categoría — las largas para vigilancia son **2.ª.1**, no 3.ª. **Pista:** memorizar el árbol del art. 3 ANTES de mirar las opciones. Las 3.ª son escopetas (3.ª.2), rayadas tipo deportivo .22 (3.ª.1) y aire >24,2 J (3.ª.3); todo lo demás está en otras categorías. El examen 2024-3A preguntó en qué categoría van las armas de alarma y señales y pistolas lanzabengalas: son la **7.ª.6**, y los distractores fueron la 8.ª, la 9.ª y la 6.ª.4.
- **Trampa: 1.000 metros en paradas de transporte.** Convocatorias 2024-3A y 2025-A ponen como distractor « **mil metros / 1.000 metros** » — el art. 156.2 RD 130/2017 dice **quinientos**

metros, como mínimo, de núcleos de población. El examen explota la confusión entre 500 m (real) y 1.000 m (distractor visualmente más «seguro»).

- **Trampa: Cuerpos de la guía de circulación intercambiados.** Convocatoria 2023-1A planteó cuatro opciones intercambiando «matriz/guía/filial» con «origen/destino/remitente». La regla del art. 33.1 RD 137/1993: **matriz** queda en la IA de **origen**; **guía** acompaña al **remitente**; **filial** va a la IA de **destino**. Para importación, la **filial** se remite a la IA de **residencia del consignatario**, no a la frontera ni al importador (preguntado 2024-1A).
- **Trampa: Hidrogeles como propulsores o iniciadores.** Convocatoria 2023-2A ofrece como distractores « **explosivos iniciadores** » y « **explosivos propulsores** » para los hidrogeles. Art. 9 RD 130/2017: los hidrogeles son **rompedores tipo E-a** (junto con emulsiones tipo E-b).
- **Trampa: Edad de tarjeta A elevada a 16 años.** Convocatoria 2024-2A pone como distractor « **dieciséis años** » — art. 105.4 RD 137/1993 dice **catorce años**. Otra trampa del mismo artículo: limitar la tarjeta B a **una sola tarjeta** — el apartado 2 permite varias tarjetas B cuando las armas exceden de seis.
- **Trampa: Altura del cerramiento e inclinación de la alambrada.** Convocatoria 2025-A ofrece **30º**, 60º, 25º — el art. 52.7 RD 130/2017 dice **45º respecto a la vertical**. Convocatoria 2024-1A explota el otro número de la misma cifra: incluye como distractor **«altura no inferior a 3 metros»**, cuando el art. 52.7 dice literalmente **«altura no inferior a 2 metros y 50 centímetros»**. La trampa redondea hacia arriba (3 m parece más «seguro» que 2,50 m). **Memorizar: 2,50 m** altura total, 50 cm alambrada de espino, 45º hacia el exterior.
- **Trampa: Capacidad de polvorines mezclada.** Convocatoria 2024-1A ofrece «5.000 kg semienterrado» o « **5.000 kg depósito subterráneo** » — el art. 59 RD 130/2017 dice: polvorín subterráneo/nicho **5.000 kg**; depósito subterráneo **10.000 kg**; reducido a **1.000 kg** si próximo a personas. **El examen confunde polvorín individual con depósito conjunto.**
- **Trampa: Tipos de depósito de explosivos confusos.** Convocatoria 2023-1A puso como distractor « **depósito de distribución** » — los tres tipos del art. 56 RD 130/2017 son: **productos terminados**, **auxiliar** (asociado a fábrica), **de consumo**. No existe «depósito de distribución» en el Reglamento.
- **Trampa: Competencia para determinar las armas de guerra de dotación de las Fuerzas y Cuerpos de Seguridad.** Convocatoria 2024-1A pone como distractores «Ministerio del Interior previo informe del Ministerio de Defensa» y « **Gobierno a propuesta de la DG de Armamento y Material** ». Art. 6.2 RD 137/1993: **corresponde al Gobierno, a propuesta conjunta de los Ministerios de Defensa y del Interior**. La trampa explota la lógica intuitiva (Interior gestiona FCSE), pero la decisión es conjunta y formalizada por el Gobierno. Y el art. 6.2 no dice «del Estado»: habla de las Fuerzas y Cuerpos de Seguridad.
- **Trampa: Filial de la guía de importación al importador o aduana.** Convocatoria 2024-1A ofrece « **será entregada al importador o al agente de aduanas** » — eso es la **guía**, no la filial. La **filial** se remite a la IA de residencia del consignatario (art. 33.2.d).
- **Trampa: Periodicidad del libro de fabricantes mensual.** Convocatoria 2024-2A ofrece « **mensualmente** », «quincenalmente», «semanalmente» — art. 20.1 RD 137/1993 dice **diariamente**. El parte mensual lo envía a la Intervención de Armas, pero la anotación interna es diaria.

- **Trampa: Personal afecto al Servicio Exterior tramitado por la DGGC.** Convocatoria 2023-2A pone como distractores «personal del CNI», «extranjeros acreditados en Embajadas», «agentes de seguridad extranjeros en tránsito». Art. 7.d) RD 137/1993: la **Dirección General de Protocolo, Cancillería y Órdenes** tramita las licencias de las cuatro categorías en colaboración con la DGGC — todos los casos están listados, hay que leer despacio.
- **Trampa: Competiciones en campos de tiro eventuales.** Convocatoria 2024-1A pidió la opción INCORRECTA y la escondió en una negación: « **No podrá ser autorizada la celebración de competiciones** » en los campos de tiro eventuales situados en terrenos cinegéticos, fuera de las épocas de caza. El art. 152 RD 137/1993 dice que esas competiciones **habrán de atenerse a lo dispuesto en el artículo 149**: se pueden celebrar. En cambio, «prácticas deportivas de cualquier modalidad de tiro, con armas de las categorías 2.ª y 3.ª, exclusivamente» es literal del artículo y era una opción verdadera.
- **Trampa: Definición de «recuperación» de explosivos.** Convocatoria 2024-3A ofrece « **retirada** », «reemplazo», « **retorno** » — art. 4.20 RD 130/2017: **recuperación** = medida destinada a obtener la devolución de un explosivo ya puesto a disposición del usuario final. «Retirada» es lo que ordena la autoridad; «recuperación» es la devolución por el agente económico.
- **Trampa: Arma artística confundida con histórica.** Convocatoria 2025-A pregunta por la definición de «ornamentación con materiales nobles o de diseño de especial valor» — art. 2.4 RD 137/1993: **arma artística**. El **arma antigua** es anterior a 1890 (art. 2.2); el arma histórica tiene relevancia histórica, no estética; el **arma Flobert** es un sistema de percusión. Cuatro adjetivos para cuatro definiciones distintas del art. 2: artística (estética), antigua (fecha), histórica (relevancia), Flobert (mecánica). No son cuatro categorías: las tres primeras caen en la 6.ª y la Flobert en la 7.ª (art. 3).

FUENTE *RD 137/1993 + RD 130/2017*

08 Conexiones entre temas

- **→ Tema 13 (Seguridad Ciudadana — LO 4/2015):** los arts. 28-29 LO 4/2015 son la **base legal** del RD 130/2017 (art. 1.1.a); el régimen sancionador de armas y explosivos remite a las infracciones graves y muy graves de los arts. 35-36 LO 4/2015. Las trampas cruzan: «tenencia ilícita de explosivos» puede ser infracción muy grave (art. 36.10 LO 4/2015) sin entrar en delito.
- **→ Tema 15 (Fuerzas y Cuerpos de Seguridad — LO 2/1986):** el art. 12.1.B.b) LO 2/1986 atribuye a la **Guardia Civil** las competencias en materia de armas y explosivos. Eso explica que la DGGC sea autoridad central de intervención en ambos Reglamentos. Tema típico de cruce: las funciones específicas de la GC vs CNP en la distribución material de competencias.
- **→ Tema 8 (Código Penal):** tenencia ilícita de armas (arts. 563-570 CP), tráfico, depósitos. El RD 137/1993 define qué es arma reglamentada y armas prohibidas; el CP penaliza la tenencia **fuera** de ese marco. Trampa de cruce: clasificar como «infracción administrativa» lo que realmente es

delito por la naturaleza del arma (p. ej. armas de guerra siempre son delito por su prohibición absoluta del art. 6 RD 137/1993).

- **→ Tema 19 (Deontología profesional + Principios ONU sobre uso de armas):** los **Principios ONU sobre el uso de la fuerza y armas de fuego** son la base ética del uso del arma de dotación; la guía de pertenencia y revistas del RD 137/1993 son su soporte administrativo.
- **→ Tema 23 (Derecho Fiscal y Contrabando — LO 12/1995):** el contrabando de armas y explosivos es delito sin umbral cuantitativo (art. 2.3.a LO 12/1995), a diferencia del de mercancías de lícito comercio, que solo es delito desde **150.000 €** (art. 2.1); los 50.000 € son el umbral de los bienes del art. 2.2, como el Patrimonio Histórico o los géneros estancados o prohibidos. Las guías de circulación del art. 33 RD 137/1993 y las autorizaciones de importación del RD 130/2017 son el mecanismo administrativo que cruza con la aduana.

FUENTE *Cross-tema: T8, T13, T15, T19, T23*